



高 齢
KOHŌ OGIMI



八景塚村
面積: 63.55km²
村の東: 3-29-1
村の西: 3-29-1
村の南: 3-29-1
村の北: 3-29-1

大宜味

No.314
2021
5月号



人間国宝・平良敏子監修制作 喜如嘉の芭蕉布着物お披露目会

撮影日: 4月20日(火)
撮影場所: 道の駅おおぎみ やんばるの森ビクターセンター



大宜味村行政機構及び職員配置図

(令和3年4月1日現在)

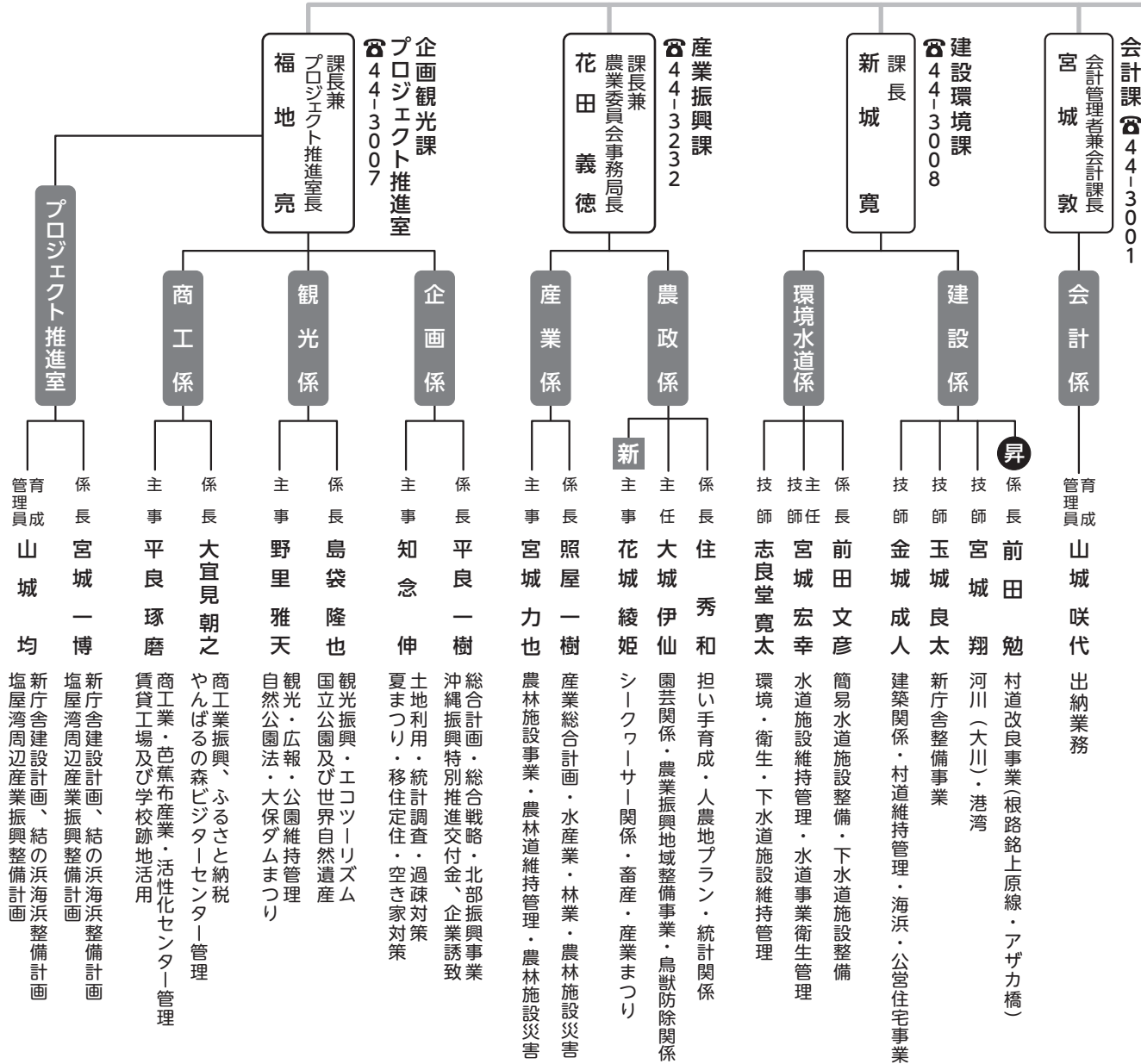

出向職員

主事 古我知 禎 (後期高齢者医療広域連合)

主事 崎山 星斗 (北部広域市町村圏事務組合)

主事 前田 実乃里 (沖縄県介護保険広域連合)

議事事務局・監査事務局 (電話: 44-3117)

事務局長 大嶺 実

主任 前田 望 (議会、監査事務)

農業委員会 (電話: 44-3477)

係長 平良 長真 (農地関係)

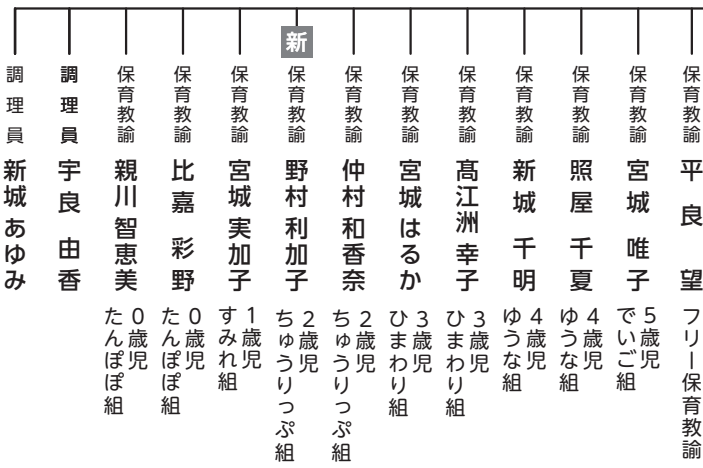

大宜味村固定資産 評価審査委員会委員が 代わりました

大宜味村固定資産評価審査委員会委員として活躍された、古波蔵武氏、島袋一道氏の任期満了に伴い、東武久氏(塩屋)、宮城博俊氏(田嘉里)が3月定例議会において議会の同意を得て、新たに固定資産評価審査委員会委員として選任されました。任期は令和3年4月1日から令和5年3月31日までとなります。

※固定資産評価審査委員会は、固定資産課税台帳に登録された価格に関する不服について、中立的・専門的な立場から審査をし、決定するための機関です。

教育委員会委員辞令交付式

4月1日(木)大宜味村役場村長室において「教育委員会委員辞令交付式」が行われました。山本昌一氏(塩屋区)が引き続き教育委員会委員に任命され、また新たに、邊土名朝英氏(津波区)が教育委員会委員に任命されました。

山本氏を含め教育委員会委員は4名で、任期は4年です。教育委員会委員は、毎月の定例会や各種研修会等に出席し、教育に関する方針を決定するなど、村の教育行政に関わります。



のは かずき
饒波 一輝 財務課

私は、2年間財務課で臨的任用として働かせてもらいましたが、今年度から新採用として採用となりました。まだまだ力不足ですが、いろいろなことを学びながらこれまで以上に気を引き締めて頑張りますので、これからよろしくお願いたします。



はなしろ あき
花城 綾姫 産業振興課

今年度より、大宜味村役場産業振興課へ配属になりました。初めての業務でわからないことばかりですが、大宜味村に貢献できる人材になれるよう努力していきます。よろしくお願いたします。



とうやま あすか
當山 明日香 住民福祉課

このたび、住民福祉課に配属されました當山明日香と申します。窓口業務で住民の皆さまと接する機会が多いので、笑顔で丁寧な対応を心がけてまいります。生まれ育った大宜味村で、住民の皆さまに貢献出来るよう一生懸命頑張りますので、どうぞよろしくお願いたします。

新採用

今後の活躍に
期待します。



ほかま ひなこ
外間 日向子 住民福祉課

本年度より保健師として採用になりました。村民の皆様の健康づくりを支え、『長寿村復活』に貢献できるよう努力していきたいと思ひます。まずは、大宜味村を知ること、顔を覚えてもらうことを目標に頑張ります。皆様のご指導の程よろしくお願致します。



のむら りかこ
野村 利加子 おおぎみこども園

大宜味村に住んで1年半にしかありませんが、山、川、そして海に囲まれたこの自然溢れる大宜味村に毎日癒されています。出来る事は少ないですが、先輩達のように、自分なりに勉強して大切な子ども達とたくさん関わり、一緒に成長していきたいと思ひています。皆さんどうぞ宜しくお願致します。



なかむら あきと
仲村 亮人
(勤続年数:6年6ヶ月)



みやぎ よしみ
宮城 好美
(勤続年数:12年)



あらしろ まなみ
新城 真奈美
(勤続年数:29年)



令和3年度 大宜味村 一般会計予算

総額 4,266,253千円 (対前年度 640,942千円、17.7%)

歳入予算の特徴は、新庁舎整備事業620,317千円の財源として財政調整基金186,460千円を活用するため、繰入金が495,814千円(対前年度290,293千円、141.2%)となっており、また同事業に対して424,300千円の借入を予定していることから、村債も649,500千円(対前年度364,400千円、127.8%)と大きく増加しました。国庫支出金については、新型コロナウイルス関連の補助金により、245,886千円(対前年度35,118千円、16.7%)となっています。

歳出予算を目的別でみると、新庁舎整備事業が前年度から498,755千円の増となったことで、総務費が1,072,024千円(対前年度503,068千円、88.4%)、農地耕作条件改善事業97,135千円(前年度から75,135千円の増)により農林水産業費が312,756千円(101,920千円、48.3%)、新型コロナワクチン接種事業37,456千円(皆増)により衛生費が323,647千円(対前年度43,207千円、15.4%)となっています。

性質別でみた特徴としては、新庁舎整備事業により普通建設事業費が1,084,971千円(対前年度555,511千円、104.9%)と大きく増加しました。また、新型コロナワクチン接種事業やふるさと納税事業などの増により、物件費も580,927千円(対前年度42,273千円、7.8%)となっています。

歳入

区分	当初予算額	構成比	前年度比
村税	811,314	19.0	△ 1.1
地方譲与税	25,238	0.6	△ 3.4
交付金等	62,929	1.5	△ 1.2
地方交付税	985,000	23.1	△ 6.1
分担金及び負担金	212	0.0	94.5
使用料・手数料	58,724	1.4	△ 3.4
国庫支出金	245,886	5.8	16.7
県支出金	606,966	14.2	2.9
繰入金	495,814	11.6	141.2
繰越金	100,000	2.3	4.2
村債	649,500	15.2	127.8
その他	224,670	5.3	3.2
歳入合計	4,266,253	100.0	17.7

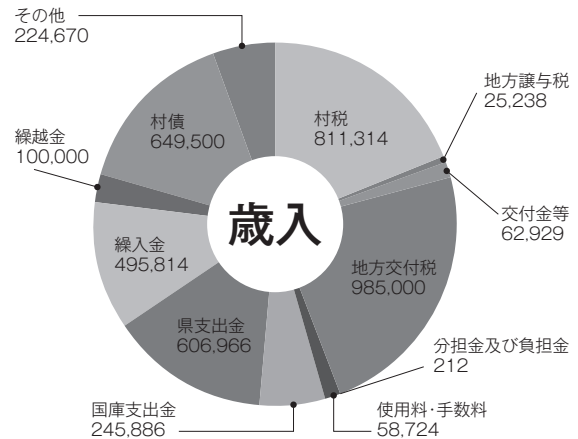

歳出

歳出(目的別)	区分	当初予算額	構成比	前年度比
議会費	60,877	1.4	0.4	
総務費	1,072,024	25.1	88.4	
民生費	593,326	13.9	2.0	
衛生費	323,647	7.6	15.4	
農林水産業費	312,756	7.3	48.3	
商工費	182,664	4.3	△ 8.6	
土木費	424,112	9.9	△ 7.1	
消防費	130,352	3.1	△ 9.1	
教育費	435,059	10.2	6.1	
公債費	496,621	11.6	1.2	
その他	234,815	5.5	5.5	
歳出合計	4,266,253	100.0	17.7	

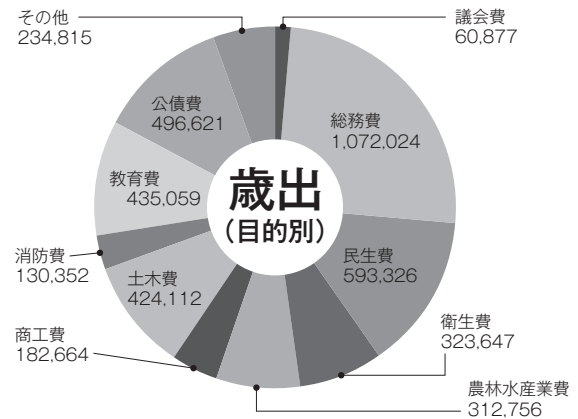

歳出(性質別)	区分	当初予算額	構成比	前年度比
人件費	職員・特別職の給与など	825,762	19.4	4.7
物件費	事業にかかる必要経費	580,927	13.6	7.8
維持補修費	施設の維持管理費	24,829	0.6	△ 10.7
扶助費	福祉や医療にかかるとるもの	326,475	7.7	2.0
補助費等	一部事務組合等への負担金等	398,994	9.4	△ 7.6
公債費	村の借金の返済にあてるもの	496,621	11.6	1.2
積立金	各種基金への積立	203,355	4.8	△ 0.4
投資及び出資金、貸付金	株の出資、貸付金に係る経費	3	0.0	0.0
繰出金	特別会計への繰出	292,861	6.9	6.2
普通建設事業費	道路など建設事業にかかるとるもの	1,084,971	25.4	104.9
災害復旧事業費	災害復旧事業に係る費用	2,200	0.1	△ 53.0
予備費	緊急時等に必要とするもの	29,255	0.7	116.4
歳出合計	4,266,253	100.0	17.7	

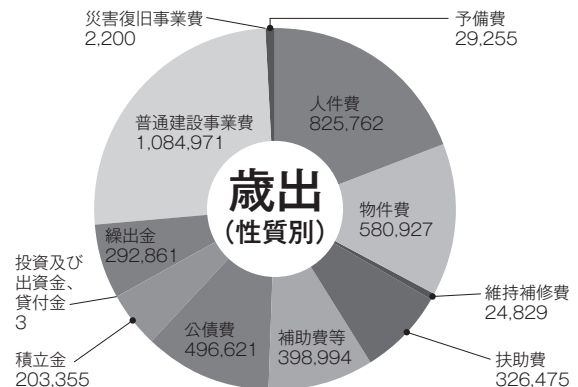

※各表の構成比は小数点第2位を四捨五入しているため、合計値と一致しない場合があります。

新型コロナウイルスワクチン接種について

大宜味村
住民福祉課

村民の皆様、新型コロナウイルスワクチン接種が今年度より開始されます。郵送された接種券はワクチンを接種する際に必要となりますので、失くさないように注意をお願いします。



対象者 大宜味村に住所がある16歳以上の者（接種は本人の意志に基づいて行います）

接種方法 集団接種（個別接種については現段階では未定です）

通知方法 郵送にて接種券を個別通知、予約方法は接種券をご確認下さい。

65歳以上の接種日程が決定しました。

	①グループ	②グループ	③グループ
1回目	5/20(木)	5/29(土)	6/24(木)
2回目	6/10(木)	6/19(土)	7/15(木)

※各グループ1回目、2回目がセットとなっていますので日程を確認し予約して下さい。

※各グループ300名程度

接種の優先順位について

医療従事者	65歳以上の高齢者	65歳未満で基礎疾患を有する者	高齢者施設等の従事者	60歳～64歳の者	左記以外の者
実施中	5/20～予定	順次通知します。時期は現段階では未定です。			

*接種に関する詳細が決まりましたらホームページ等に掲載いたします。*コロナワクチン専用ダイヤル（相談・問い合わせ窓口）：接種券に記載します。



令和3年度 住民健診の日程について

健診を受診される方は、役場住民福祉課にて
予約をお願い致します。

☎ 0980-44-3003

予約受付期間：5月17日(月)～6月4日(金)

希望者 移動手段が無い方については送迎を
送迎あり 行います。事前予約が必要です。

日程と場所について

会場		
改善センター		
日付	対象地区	受付時間
6/14(月)	喜如嘉・謝名城・田嘉里	午前 75歳未満 9:00～11:00
6/15(火)	大宜味・大兼久・饒波・根路銘・上原	
6/16(水)	塩屋・大保・押川・田港・屋古	午後 75歳以上 13:30～15:00
6/17(木)	宮城・白浜・江洲・津波	
6/18(金)	全地区	全年齢 9:00～11:00

対象地区と記載していますが、どちらの地区でも受診可能です。

令和3年度

大宜味村国民健康保険税収納対策緊急プラン

本村では、国民健康保険税の収納向上対策推進のため、次のことを実施する。

1. 滞納状況の解消

- 他保険加入者の把握に努め、早期に資格喪失届の提出を勧奨する。
- 所得未申告者のリストを作成し、文書や電話勧奨、臨戸訪問等にて、申告の勧奨をする。
- 通知書等の返戻者について、実態調査を行い資格の適正化を図る。
- 長期滞納者に対する滞納整理（調査や差押等）を実施する。
- 職員の資質向上を図るため、滞納処分等徴収業務に関する研修へ積極的に参加する。

2. 徴収方法の改善等

- 生活状況等の調査を行い、実情把握に努め、実情に沿った納付指導及び滞納整理を実施する。
- 納付誓約による分納世帯及び短期被保険者証を交付している世帯の納付管理の徹底を行う。
- 口座振替を推進し、徴収業務のさらなる効率化を図る。
- 滞納者に対する現金給付（高額療養費、出産育児一時金等）があるときには、申請時に納税相談（未納税への充当等）を実施する。
- 納税意識（納期内納付）を高めるため、広報誌等を活用し自主納付を促す。
- 昨今の社会情勢等を踏まえ保険税の納付が困難である被保険者には、保険税の納付相談に応じる。

3. 滞納整理について

- 納付に応じない者に対し、滞納整理を行う可能性がある旨を通知し、納付を強く促す。
- 滞納者の財産調査を定期的に行い、調査結果と納付実態を検討したうえで、滞納整理を実施する。
- 転出した滞納者について、早期の滞納整理を実施する。

【お問い合わせ先】大宜味村住民福祉課 国保年金係 ☎0980-44-3003

新規就農講座開催のお知らせ

沖縄県では下記の要領において新規就農講座を開催します。
新規で就農をしている又は新規就農を予定している方はぜひ参加してください。

1. 受講対象

- ①就農希望者又は農業に関心のある方
- ②就農5年未満の新規就農者
- ③青年農業者又は農業技術を習得したい方

2. 募集期間

令和3年5月10日(月)～5月28日(金)
(大宜味村産業振興課農政係まで申込書を提出して下さい)

3. 講座期間

令和3年6月8日(火)～8月3日(火)

4. 実施場所

北部農林水産振興センター農業改良普及課会議室、
現地、北部農村青少年教育センター(旧北部普及センター)ほか

5. 受講料

講座は無料です。意見交換会他では実費を徴収します

6. 連絡先

沖縄県北部農林水産振興センター農業改良普及課
〒905-0015 沖縄県名護市大南1-13-11
☎0980-52-2752 FAX:0980-51-1013
担当:普及企画班 岩本、山城、田仲
E-mail:iwamotoy@pref.okinawa.lg.jp

令和3年度の固定資産の評価替えについて

【評価替え】

土地・家屋の評価額は3年ごとに価格の見直しを行います。これを評価替えといい、評価替えを行う年度を基準年度といいます。令和3年度はこの基準年度にあたるため、新たに評価を行い、新しい価格を決定しました。なお、今回の評価替えは令和6年度です。

【土地の評価】

土地の評価額は、総務大臣が定めた固定資産評価基準に基づき、令和2年1月1日時点の地価公示価格(国土交通省が毎年公表する土地の価格)や不動産鑑定士による鑑定評価等を活用して決定します。(原則3年間据え置かれます。)令和3年度の評価替えでは、近年の土地の利用状況の変化を受けて、状況類似地域などの見直しや、標準的な宅地及び土地の現況地目などの見直しを行います。

その結果、従前と比べて、令和3年度の評価額や税額に変動がある土地もあります。

【家屋の評価】

家屋の評価は再建築価格方式によって計算されています。再建築価格というのは、対象となった家屋と同一の家屋を評価の時点において、その場所に再度建築するものとした場合に必要とされる建築費をいいます。評価替えでは前年度の再建築価格に建築物価の変動を反映して新たな再建築価格を算定し、その新たな再建築価格に年数の経過による補正率等をかけ合わせて評価額を再計算します。

ただし、評価替えの際に、再建築価格の上昇等により、見直し後の評価額が前年度の評価額を上回る場合は、前年度の評価額が据え置かれます。

【お問い合わせ先】大宜味村財務課(税務係) ☎0980-44-3002



令和3年度 赤十字社員 増強運動

【運動の趣旨】

昨年は、未知の感染症により日本や世界が深刻な影響を受け、日常生活が急激に変容しました。日本赤十字社では、感染者に対する医療の提供、ウイルスがもたらす不安・偏見・差別を無くすための啓発活動を継続しております。

また、地震や台風等の自然災害や大事故に見舞われた被災地で、被災者への医療救護活動にあたる救護班を派遣し、被災地へのインフラが回復するまで継続的に支援を行います。日本赤十字社が国内外を問わず幅広い活動を展開できるのは、赤十字の目的に賛同し活動資金をお寄せいただく多くの皆様に支えられているからです。

赤十字に課せられた使命を着実に遂行するため、5月の赤十字月間にあわせて活動資金募集を行います。皆様の御協力を宜しくお願い致します。

運動期間	令和3年5月1日～5月31日
実地主体	日本赤十字沖縄県支部・大宜味村分区
お問い合わせ先	大宜味村住民福祉課 ☎0980-44-3003

役場仮庁舎について

令和4年度完成予定の「大宜味村役場新庁舎」の工事着手に伴い、役場が旧大宜味小学校へ引っ越ししています。

【大宜味村役場 仮庁舎】

移転先: 旧大宜味小学校跡

開庁日: 令和3年5月6日から

※課や室の位置はホームページに掲載しております。

大宜味村ホームページ

http://www.vill.ogimi.okinawa.jp/temporary_building/



地域に新たな風をおこそう!!

求む!

パインアップル生産者「新規就農者・規模拡大農家」

募集!

- 目的: 加工原料パインアップルの安定生産のため、栽培管理方法の改善を図り、新規就農者・規模拡大農家を支援します。
- 対象者: ①新たに農業経営に従事する者、既存農家でパイン栽培を行う者
②現にパイン農家で、在園面積拡大を行う者
- 面積要件: 面積は約30a~100aを想定しています。
- 支援内容: 園地の整備費・生分解マルチ・植付費 ※上限124,300円/10a ※対象とならない経費もありますので事前にご確認ください。
- 募集要綱及び申込み用紙の配付場所: JA大宜味支店経済課・大宜味村産業振興課
- 申込み締切: 令和3年6月15日
- 対象者の決定: ほ場の確認、面談を行い、採用可否の通知を行います。
- 事業実施主体: 沖縄県農業協同組合 JAパイン対策部 ☎0980-43-2152
- その他: 本事業は、「パインアップル産地構造改革特別対策事業」の事業承認が前提となります。

マイナンバーカード申請及び受取のための 平日夜間・休日開庁のお知らせ



マイナンバーカードの申請・受取を右記日程で平日夜間及び休日に行います。お仕事や学校で平日に来庁が難しい方は是非ご利用ください。

平日夜間(18:00~20:00)	令和3年5月27日(木)
休日(11:00~16:00)	令和3年5月23日(日)・30日(日)
場所	大宜味村役場住民福祉課

マイナンバーカードの申請希望の方へ

当日
必要な
もの

- ①身分証(運転免許証、旅券等1点。これらをお持ちでない方は健康保険証、年金手帳、社員証、医療受給者証等が2点必要です。)
- ②マイナンバーの通知カード(紛失している場合は紛失届を書いてもらいます。)
- ③住民基本台帳カード・マイナンバーカード(お持ちの方のみ)
※顔写真は役場でとるので証明写真は不要です。※15歳未満の方は法定代理人の方と来庁下さい。

マイナンバーカードの受取希望の方へ(マイナンバーカード申請後、まだカードを受け取っていない方)

当日
必要な
もの

- ①身分証(運転免許証、旅券等1点。これらをお持ちでない方は健康保険証、年金手帳、社員証、医療受給者証等が2点必要です。)
- ②マイナンバーの通知カード(紛失している場合は、紛失届を書いてもらいます。)
- ③住民基本台帳カード・マイナンバーカード(お持ちの方のみ)
- ④マイナンバーカード交付通知書兼照会書(マイナンバーカード仕上がり後、役場から送付している葉書)
※15歳未満の方は法定代理人の方と来庁下さい。

【お問い合わせ先】大宜味村住民福祉課(住民係) ☎0980-44-3003

令和3年(2021年)大宜味村むらづくり応援寄附

3月寄附金分使途内訳	件数	金額
産業の振興に関する事業	247件	3,833,000円
保健・福祉の充実に関する事業	67件	996,000円
教育・歴史文化の振興に関する事業	73件	1,209,000円
生活環境の整備に関する事業	36件	3,001,000円
その他大宜味村を元気にする為に必要な事業	89件	1,394,000円



村の人口

3月末現在

男 1,617人(+3)
 女 1,454人(+4)
 計 3,071人(+7)
 世帯数 1,691世帯(+5)
 出生 3人 転入 25人
 死亡 3人 転出 18人
 ※注()内数は対前月比

3月分 512件/10,433,000円 累計(1~3月) 1,602件/27,196,000円

世界にたったひとつだけのスマイル!!

★ Happy Birthday! ★
満1歳お誕生日おめでとう!!

タンカー祝い

ゆあ
平良 結愛ちゃん
 塩屋 (令和2年5月21日生)

前田國男さん
 林野庁長官賞受賞

2月、東京にて行われた「第28回日本文化を担う・漆の美展」において、前田國男さん(謝名城・写真右上)の作品が林野庁長官賞に決まりました。そのことを受け、いぎみていぐま会から前田國男さんに花の贈呈も行われました。

お詫び

4月1日発行の広報「大宜味」4月号(No.313)11ページに訂正箇所がございますので、お詫び申し上げます。
 ・「タンカー祝い 満1歳の誕生日おめでとう!!」の記事にて(誤)中里 颯真 くん → (正)仲里 颯真 くん「仲」が正しい表記となっております。

5月 May 5月1日~ June 6月10日 大宜味村カレンダー

1 土 ◆役場引越作業~5日	22 土 ◆わんぱく体験団①	
2 日	23 日	
3 月 憲法記念日	24 月	
4 火 みどりの日	25 火 ◆こころの健康相談会	
5 水 こどもの日	26 水 ◆村老連グラウンドゴルフ大会	
6 木 ◆区長会 ◆役場仮庁舎業務開始	27 木 ◆全国学力・学習状況調査(小6・中3)	
7 金	28 金	
8 土	29 土	
9 日	30 日	
10 月 ◆家庭訪問(小・園5歳児)~14日	31 月	
11 火	6月	
12 水	1 火 ◆区長会	
13 木 ◆村長一日民生委員 ◆乳幼児健診	2 水	
14 金	3 木	
15 土	4 金	
16 日	5 土 ◆(中)地区中体連①	
17 月	6 日 ◆(中)地区中体連②	
18 火	7 月	
19 水 ◆村学推総会・教育講演会	8 火	
20 木	9 水	
21 金 ◆春の遠足(園) ◆健康運動教室(ジョイビート)	10 木	

村内あれこれ



喜如嘉芭蕉布着物お披露目会



▲百歳を祝う記念品贈呈



▲展示を鑑賞する村長と平良敏子さん



▲集合写真

4月20日(火)、道の駅おおぞみ やんばるの森ビジターセンターにおいて「喜如嘉芭蕉布着物お披露目会」が催されました。喜如嘉の芭蕉布を県内外に発信するため国の一括交付金を活用し、令和元年度から2年度にかけて人間国宝の平良敏子さん監修により織られた5種類の着物がお披露目されました。

また、お披露目会では村から敏子さんの百歳を祝い、記念品が贈られました。

着物はビジターセンターのB棟(映像ホール)に設置され、敏子さんが詠んだ琉歌も展示されています。

入学おめでとございます!!



▲中学校入学式



▲小学校入学式

4月7日(水)に、大宜味中学校入学式が、4月8日(木)には、大宜味小学校入学式が行われました。大宜味中学校には30名(男子18名・女子12名)の生徒が入学し、少し大きめの制服に身を包み新たな一歩を踏み出しました。大宜味小学校には、15名(男子6名・女子9名)の児童が入学し、新入生全員で「一年生の歌」を元気いっぱい披露して、6年間の小学校生活をスタートさせました。

